

2013

7月号

No.126

蟹江町社会福祉協議会

あんにくらそ

かにえの福祉

〒497-0044
愛知県海部郡蟹江町大字
蟹江新田字佐屋川東46
TEL:0567-96-2940
FAX:0567-95-7986
E-mail:k_syakyo@clovernet.ne.jp

音訳(録音)版・点訳(点字)版もあります。ご希望の方はお問い合わせください。

バザー物品寄付のお願い

受付期間: 7月1日(月)～10月16日(水)

(8時30分～17時15分まで ※土・日・祝はお休みです)

受付場所: 社会福祉協議会(総合福祉センター内)

ご家庭内の未使用で不要なものがありましたら、バザー物品として地域福祉のために活かしてみませんか!

社会福祉協議会までお持ちいただくのが困難な場合は受取りに伺います。

※食品・大型の物・中古品・衣類は、お引き取りできませんのでご了承ください。



▼昨年度の福祉バザーの様子



お寄せいただいた物品は、11月2日(土)開催の福祉バザーにて販売します。
売り上げ金は赤い羽根共同募金として、地域福祉活動のために役立てられます。

福祉バザー開催日

【日時】

11月2日(土)

午前10時～午前11時45分

【場所】

蟹江中央公民館内ロビー

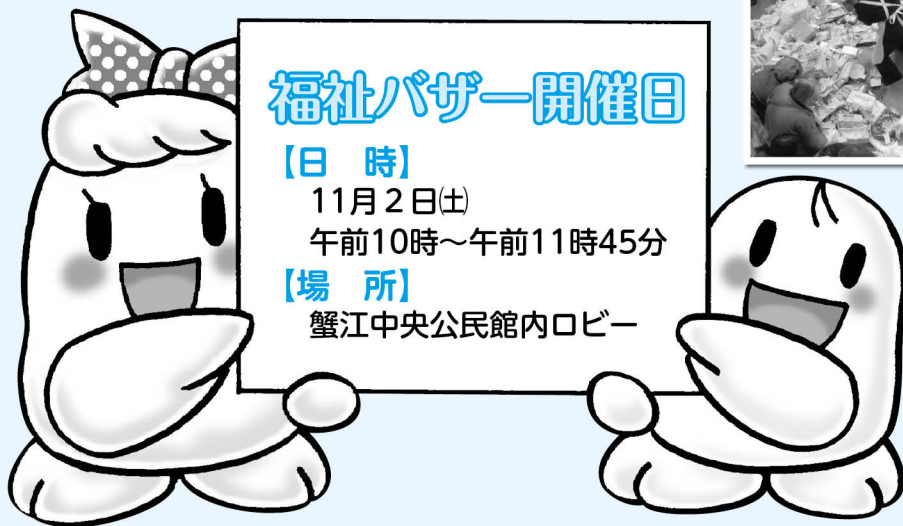

おもな内容

- バザー物品寄付のお願い 1
- 平成24年度事業報告・決算 2～3
- 平成25年度事業計画・予算 4～5
- ふれ愛サロンの会・クロスワードパズル 6
- 青少年ボランティア福祉体験の参加者募集 7
- お知らせのページ 8

クロスワードパズルに挑戦して
図書カードを当てよう!
詳しくは6ページに

<http://www.kanie-syakyo.jp/>

かにえ社協

検索

平成24年度一般会計収支決算

収入合計 99,636,479円

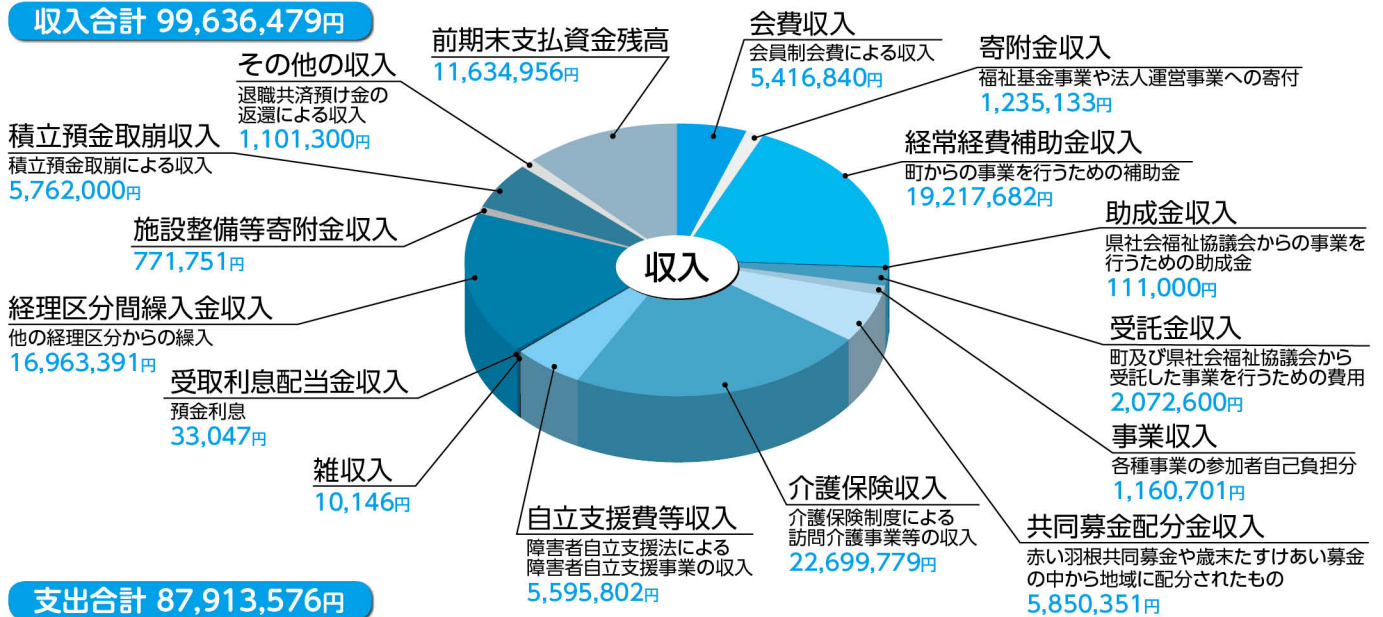

支出合計 87,913,576円

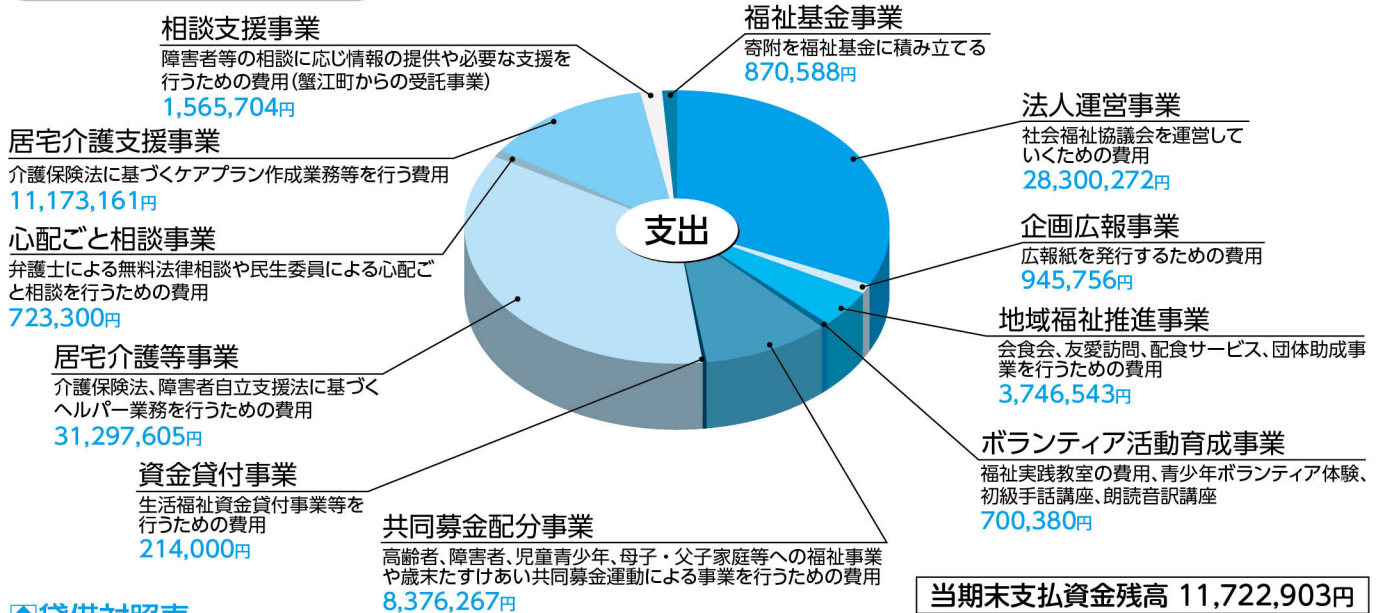

当期末支払資金残高 11,722,903円

◆貸借対照表

対象年月日:平成25年3月31日現在

(単位:円)

資産の部				負債の部			
勘定科目	当年度末	前年度末	増減	勘定科目	当年度末	前年度末	増減
流動資産	16,521,826	15,650,075	871,751	流動負債	4,828,923	4,075,119	753,804
預貯金	10,282,115	9,713,197	568,918	未払金	3,988,818	3,224,861	763,957
未収金	6,073,559	5,677,920	395,639	預り金	840,105	850,258	-10,153
貯蔵品	9,800	9,530	270	固定負債	19,002,830	18,265,940	736,890
前払金	89,352	97,428	-8,076	退職給与引当金	18,741,830	17,905,940	835,890
短期貸付金	67,000	152,000	-85,000	長期借入金	261,000	360,000	-99,000
固定資産	128,272,657	130,971,165	-2,698,508	負債の部合計	23,831,753	22,341,059	1,490,694
基本財産	1,000,000	1,000,000	0	純資産の部			
その他の固定資産	127,272,657	129,971,165	-2,698,508	基本金	1,000,000	1,000,000	0
建物	2	2	0	国庫補助金等積立金	739,595	0	739,595
車輛運搬具	739,599	5	739,594	その他の積立金	106,290,116	111,203,386	-4,913,270
器具及び備品	311,730	107,347	204,383	人件費積立金	1,000,000	3,762,000	-2,762,000
ソフトウェア	839,650	230,825	608,825	備品等購入積立金	2,000,000	2,000,000	0
長期貸付金	0	99,000	-99,000	施設・設備整備積立金	28,000,000	31,000,000	-3,000,000
退職共済預け金	19,052,600	18,293,840	758,760	福祉基金積立金	75,290,116	74,441,386	848,730
特定預金	106,290,116	111,203,386	-4,913,270	次期繰越活動収支差額	12,933,019	12,076,795	856,224
人件費積立預金	1,000,000	3,762,000	-2,762,000	純資産の部合計	120,962,730	124,280,181	-4,057,046
備品等購入積立預金	2,000,000	2,000,000	0				
施設・設備整備積立預金	28,000,000	31,000,000	-3,000,000				
福祉基金積立預金	75,290,116	74,441,386	848,730				
リサイクル預託金	38,960	36,760	2,200				
資産の部合計	144,794,483	146,621,240	-1,826,757	負債及び純資産の部合計	144,794,483	146,621,240	-1,826,757

脚注 1. 減価償却費の累計額 7,498,234円
2. 徴収不能引当金の額 30,000円

平成24年度蟹江町社会福祉協議会事業報告

1. 会員制の加入状況

	一般会員	特別会員	法人会員	施設会員	合計
会員数(口)	7,554	577	351	7	8,489
会費額(円)	3,775,340	576,500	1,051,000	14,000	5,416,840

2. 会議の開催 理事会4回・評議員会4回・監査1回

3. 広報啓発

- (1)かにえの福祉発行(年4回・各16,200部) 945,756円
- (2)ホームページの運営

4. 給食サービス事業

種類	実施日	1回あたりの平均食数	年間延べ利用者数
会食会	毎月第2水曜日	48	584
配食サービス	毎週金曜日	23	1,163

5. 友愛訪問活動事業

訪問者	活動日	訪問世帯数	年間延べ訪問回数
婦人会	毎月第1・3週	53	1,186
長寿会	毎月第2・4週	134	2,783

6. 大会等参加事業(送迎用バス借り上げ)

子ども会 1回・長寿会連合会2回

7. ボランティア活動普及事業

- (1) ボランティア活動保険加入
 - ① 60団体1,308名 ② 個人17名
- (2) ボランティア教室開催
 - ① 初級手話講座(全22回・20名参加)
(5月9日～3月27日 毎月第2、第4水曜日 午後7時～8時45分)
 - ② 朗読・音訳講座(全6回・14名参加)
(7月31日～8月23日 毎週火曜・木曜日 午前9時30分～11時30分)
- (3) 青少年ボランティア体験学習実施(中・高校生)
 - ① ボランティア研修会
 - ア) 8月 9日(木) 104名参加
 - イ) 8月10日(金) 115名参加
 - ② ボランティア体験(8月20日(月)～28日(火)の内1日)
 - ア) カリヨンの郷(特別養護老人ホーム) 8名参加
 - イ) カリヨンの郷新千秋(老人デイサービス) 19名参加
 - ウ) セーヌ蟹江(入所フロア) 6名参加
 - エ) 保育所(町立6保育所) 186名参加
- (4) 声の広報テープ作成
朗読グループが視覚障害者用に町広報紙や議会だより、かにえの福祉のテープ作成及び配布
- (5) 広報紙等の点訳
点字サークルつくしんぼが、かにえの福祉を点訳し、視覚障害者へ配布
- (6) 西尾張ブロックボランティアフェスティバル開催
2月24日(日) 弥富市総合社会教育センター

8. 福祉協力校事業(福祉実践教室開催)

学校名	蟹江小	舟入小	須西小	新蟹江小	学戸小
実施日	9/27(木)	5/29(火)	5/15(火)	6/21(木)	10/11(木)
参加者数(名)	681	70	281	312	255

9. 共同募金配分事業

(1) 老人福祉活動・障害児(者)福祉活動

福祉機器保有及び貸し出し状況

名称	前年度保有	購入	寄付	廃棄	差引保有	年間延べ貸出数
車椅子(台)	36	0	2	4	34	90

(2) 老人福祉活動

- ① ひとり暮らし老人レクリエーション実施
6月26日(火) 谷汲ゆり園(岐阜県)他 67名参加
- ② 99歳以上敬老金支給(高齢者居宅訪問) 17名
- ③ クリスマスブーツ贈呈
ア) カリヨン福祉会へ140個 イ) セーヌ蟹江へ100個
- (3) 障害児(者)福祉活動
 - ① 身体障害者社会見学実施
9月9日(日) アグリパーク竜王(滋賀県)他(梨狩り) 152名参加

② クリスマスブーツ贈呈

蟹江町心身障害児(者)保護者会へ26個

(4) 児童・青少年福祉活動

- ① 全国子ども会安全共済会加入補助 317,040円(2,643名)
- ② 町内小中学校児童生徒会活動費助成 101,944円(7校)
- ③ 要・準要保護児童生徒に修学旅行費用の助成 397,000円
ア) 小学生35名 (1人5,000円)
イ) 中学生37名 (1人6,000円)

(5) 母子父子福祉活動

- ① 母子福祉会事業「母と子の集い」助成
5月26日(土) 鈴鹿サーキット(三重県) 25名参加
- ② ふれあい親子の集い実施
10月28日(日) ブルメの丘(滋賀県)他 23名参加

(6) 福祉育成援助活動

- ① 啓発活動 共同募金運動の広報啓発
- ② 活動助成
 - ア) 関係福祉団体 (10団体 273,715円)
 - イ) 民間保育所 (1保育所 8,026円)
 - ウ) 町内会 (30町内会 714,753円)
 - エ) ふれあいいきいきサロン (1サロン 30,000円)
- (7) 歳末募金配分事業
ひとり親家庭等中学校卒業生徒へ祝品(図書カード)贈呈 34名

10. 資金貸付事業

(1) 貸付相談件数

総合支援資金			福祉資金	緊急小口	援教資金	型(要)生活(不)生活(動)生活(保)生活(資)生活(保)	つなぎ	小口資金	計
生活支援費	一時生活再建費	住宅入居費用							
3	2	1	6	22	4	1	1	12	52

(2) 貸付及び償還状況

① 生活福祉資金貸付事業

前年度から繰越	貸付	償還	免除	翌年度へ繰越
22件 4,529,629円	0円	426,870円	0円	22件 4,102,759円

② 暮らし資金貸付事業

前年度から繰越	貸付	償還	免除	翌年度へ繰越
2件 99,000円	0円	0円	99,000円	0件 0円

③ 小口資金貸付事業

前年度から繰越	貸付	償還	免除	翌年度へ繰越
7件 212,000円	169,000円	284,000円	0円	3件 97,000円

11. 居宅介護等事業

区分	訪問介護事業		自費サービス事業		障害者自立支援事業		合計
	要介護認定者	身体障害者	要介護認定者	身体障害者	要介護認定者	身体障害者	
年間延べ対象者数(名)	503	14	48	565			
年間延べ回数(回)	5,299	23	1,292	6,614			
年間延べ時間数(時間)	5,694	28.5	1,632.5	7,355			

12. 心配ごと相談所利用状況

相談種類	開設数	回数	年間延べ相談件数(件)					合計
			相続財産	離婚縁組	金融生計	家庭近隣	その他	
弁護士による法律相談	月2回	24回	35	21	9	8	36	109
民生委員による心配ごと相談	月1回	12回	0	3	0	2	6	11

13. 介護認定調査受託事業

年間延べ75件(内、蟹江町外4件)

14. 居宅介護支援事業(ケアプラン作成)

年間延べ445件

15. 障害者相談支援事業

年間延べ相談数97件

16. 障害程度区分認定調査受託事業

年間延べ42件

計画

地域の声を受け止め、関係機関と連携し、その力を結集することで「誰もが住み慣れた家庭や地域で家族や友人とともに安心して暮らせる地域社会づくり」を目指して各事業に取り組んでまいります。

●福祉教育、啓発・交流の推進

将来の地域福祉の担い手を育成するため、教育委員会などと連携し、学校における福祉教育が継続的、計画的に実施されるように支援します。また、地域や施設団体などと連携して実践や体験を通じた福祉教育の展開に取り組みます。

●高齢者の在宅福祉サービスの充実

高齢者の自立した生活を確保するために必要な支援として、介護保険の対象とならないサービスについても高齢者福祉の観点から拡充を図ります。

- 会食会(毎月第2水曜日) □ 配食サービス(毎週金曜日)
- 友愛訪問活動(毎週1回) □ 自費ホームヘルプサービス事業

●在宅福祉サービスの運営

介護保険法に基づき、要介護状態にある高齢者が可能な限り自立した日常生活を送ることができるよう支援するとともに事業所として一定の採算性をもった効率的な運営を目指します。

- 居宅介護支援事業 □ 訪問介護事業

●障害者自立支援事業の推進

障害者総合支援法に基づき、障害者が安心して暮らせる社会の実現に向けて事業所として一定の採算性をもった効率的な運営を目指します。

- 障害者居宅介護事業

●障害者相談支援事業の推進(蟹江町からの受託事業)

障害のある方やその家族からの相談に応じ、障害のある方がより自立した日常生活や社会生活を送ることができるよう障害福祉サービス利用や社会資源利用についての助言や情報提供を行い、住み慣れた地域で安心して生活できる環境づくりを推進します。

●各種福祉活動事業の推進

- 老人福祉活動(ひとり暮らし高齢者社会見学)
- 障害者福祉活動(身体障害者社会見学)
- 児童福祉活動(修学旅行費助成、子ども会安全共済会加入助成、母子・父子家庭社会見学)
- その他福祉活動(卓上福祉基金箱を協力店に設置)

●関係福祉団体の支援

町内の関係福祉団体等が自発的に、自立して自らの団体の目指す活動ができるように必要な支援を行います。

●赤い羽根共同募金運動の推進協力

共同募金会の実施する赤い羽根共同募金運動に積極的に協力し、地域福祉活動の財源確保に努めます。

平成25年度一般会計予算

(単位:千円)

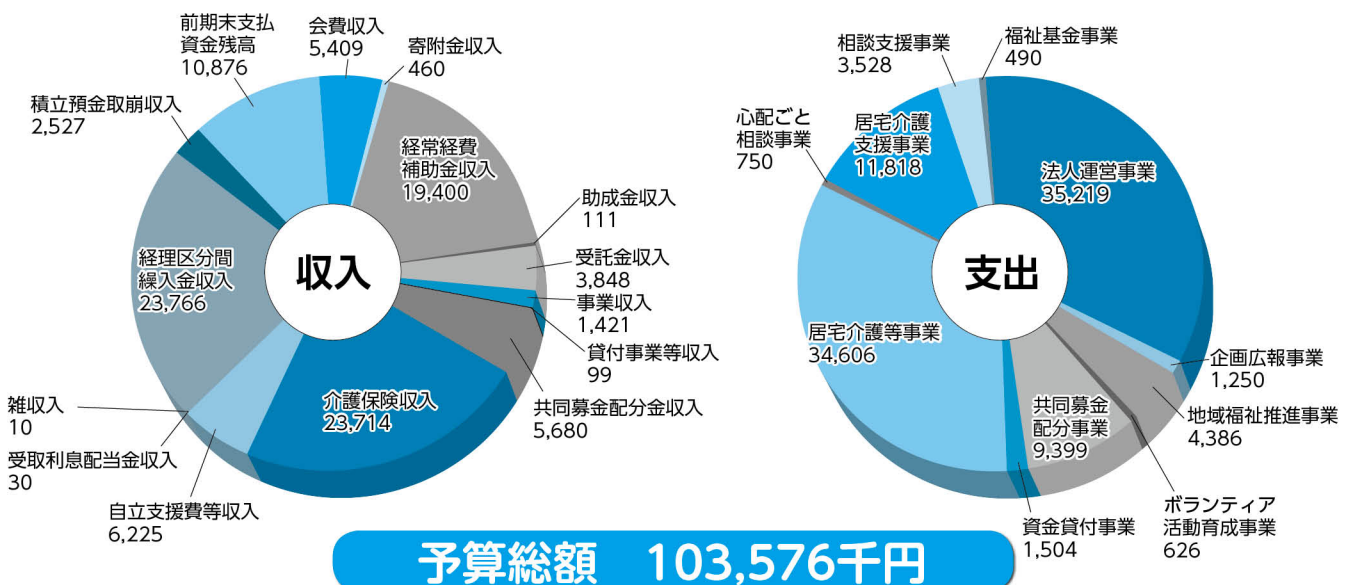

平成25年度蟹江町社会福祉協議会事業

◎広報啓発活動事業の推進

広報紙「かにえの福祉」の充実を図り、音訳・点訳による広報も行います。また、ホームページによる広報活動を充実させ、タイムリーな情報の発信を行います。

◎ボランティアセンター機能の充実

支援の必要な方への理解を深めるための取り組みを進めるとともに個別支援に対応できるようボランティアセンターの機能強化を目指します。

◎災害時におけるボランティア体制の整備

ボランティアの確保・育成や調整機能の強化、平常時から関係団体とのネットワークづくりに取り組み、災害時における支援体制の整備を図ります。

◎情報提供・相談体制、福祉課題の把握の推進

必要な時に適切に情報を得ることができるようさまざまな方法で情報提供を行います。

- 民生児童委員による心配ごと相談(毎月第4火曜日)
- 弁護士による無料法律相談(毎月第2・第4火曜日)

◎日常生活自立支援事業への協力

認知症や知的障害、精神障害等で日常生活に不安をお持ちの方へ、本人との契約により自立した暮らしのサポートを行います。(基幹的社協:津島市社会福祉協議会)

◎資金貸付事業の実施

経済的・社会的基盤の不安定な低所得世帯等に対して低利又は無利子で資金の貸付を行い、償還指導や生活援助活動を通して世帯の安定と自立を図ります。

- 生活福祉資金貸付事業(愛知県社会福祉協議会からの事務受託)
- 小口資金貸付事業

◎社協基盤の強化の推進

経営執行機関としての理事会、議決機関である評議員会を開催します。また、自主財源を確保して安定した財政基盤の確立に努めます。

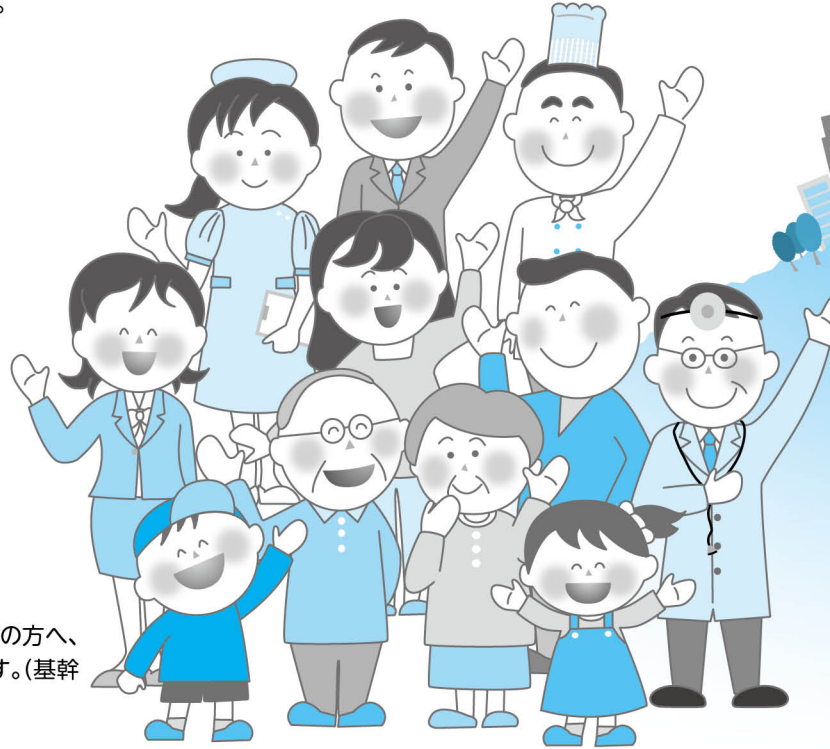

◎小地域福祉活動の発展・強化

ふれあい・いきいきサロン活動に対する助成金の交付・支援・広報を行います。

◎地域福祉活動計画の策定(平成25・26年度の2ヶ年計画)

地域の方たちや各種ボランティアなどの協力や参加、協働による多様な福祉活動を進めていくために「地域福祉活動計画」を策定します。

新理事・評議員の紹介

(順不同・敬称略)

会長 伊藤 清敏(学識経験者)
 副会長 大笹 秋夫(身体障害者福祉会代表)
 理事 吉田 正昭(議会代表)
 理事 前田 治(民生児童委員代表)
 理事 戸ヶ崎 淳(区長・町内会長代表)
 理事 山田 謹一(商工会代表)
 理事 前田 豊(三師会代表)
 理事 山田 久子(婦人会代表)
 理事 河邨 辰男(長寿会連合会代表)
 理事 近藤 洋成(社会福祉事業経営団体代表)
 理事 山口 道子(ボランティア代表)
 理事 佐藤 一夫(行政代表)

評議員 佐藤 茂(議会代表)
 評議員 山田 洋子(民生児童委員代表)
 評議員 山田 茂(民生児童委員代表)
 評議員 伊藤 道子(民生児童委員代表)
 評議員 高阪やす子(民生児童委員代表)
 評議員 戸谷 等(区長・町内会長代表)
 評議員 鈴木 修(区長・町内会長代表)
 評議員 景山 誠治(区長・町内会長代表)
 評議員 服部 幸夫(区長・町内会長代表)
 評議員 福谷 智之(ライオンズクラブ代表)
 評議員 斎藤 和憲(学校長代表)
 評議員 佐藤 良樹(PTA代表)
 評議員 藤田 由季(婦人会代表)
 評議員 飯田 數義(子ども会代表)
 評議員 戸谷 貞子(心身障害児(者)保護者会代表)

評議員 伊藤 千夏(母子福祉会代表)
 評議員 伊藤 峰雄(遺族会代表)
 評議員 八木 章吉(農業協同組合代表)
 評議員 牧野東三男(保護司会代表)
 評議員 服部 彰一(社会福祉事業経営団体代表)
 評議員 横松 稔枝(保育所長・幼稚園長代表)
 評議員 鈴木 正勝(学識経験者)
 評議員 工藤 健三(学識経験者)
 評議員 野呂 孝子(ボランティア代表)
 評議員 伊藤 満(行政代表)

役員報酬

会長 年額50,000円
 副会長 年額20,000円
 理事・監事・評議員
 会議1回出席につき3,000円

去る5月23日の理事会及び評議員会において任期満了に伴う役員改選が行われ、5月27日の理事会において会長・副会長が選任されました。

新役員は次の方々です。(任期:平成25年5月27日～平成27年5月26日)

ふれあいで結ぶ 人の輪こころの輪

ふれ愛サロンの会



遊びを交えた健康体操、ものづくり、ジャンケン大会や季節にあった様々なイベントを開催しています。地域での孤立や閉じこもりを防ぎ、人と人とのふれあいを大切にして地域の絆を深めています。

あなたも一度立ち寄ってみてはいかがでしょうか。
素晴らしい出会いがあるかもしれませんね。

▲7月5日(金)に開催する七夕まつりに向けて手作りのちょうちんを作成中。トイレットペーパーの芯に色鮮やかな折り紙を張り付け七夕まつりに彩りを添えます。

▼ひこ星様とおり姫様も手作り

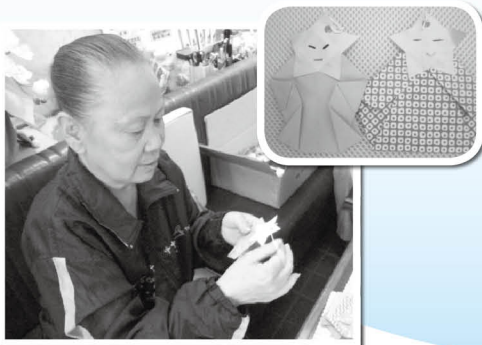

【場 所】 蟹江町城四丁目403番地
(近鉄蟹江駅前商店街内)
【開催日】 毎週火・金曜日
午前10時～午後3時まで
【対象者】 高齢者・障害者・
子育て中の親子など
【問合せ】 代表 高阪
TEL 95-0195



ク ロ ス ワ ー ド パ ズ ル

ヨコのかぎ

- 黒褐色の昆虫。オスの頭には角があります
- 価値、取り柄。シャンプーの名称にも
- 墨や絵の具などをふくませて字や絵をかく道具
- 赤、青、島などがあります。辛いです
- IT用語。データを記憶する装置
- かたくな。○○○おやじ、○○○職人
- 7月の誕生花。地下茎はレンコンになります
- 結婚式で花嫁が持つ花束
- きんとん、○○坊、大きな○○の木の下で♪
- ふじ、つがる、王林、紅玉と言えば
- 江戸時代に天災地変・火事などの事件を速報記事にした印刷物

1	2	3	4	○	■	5	○
6				■	7		
	○	■	8		9		
10	11		■	12			
13		■	14		○	■	
■	15	16	■	17			18
19	○				■		○

★ヒント★
ナイアガラの滝、スターマインなどがクライマックスを盛り上げます。
○●○○○○○

タテのかぎ

- 「マカンコウサツポウ」、「○○○○○」の写真が海外でも話題に
- 鱈。読めるかな
- 最も人口が少ない県。砂丘が有名
- 日本の人気プロレスラー。○○○敬司
- 日本人女性の美しさを表した言葉。大和○○○○、○○○○ジャパン
- 怪物くんのお供。ドラキュラ、オオカミ男、○○○○○
- 世界初の有人宇宙飛行を成功させた人物。「地球は青かった」
- 本田圭佑が所属するCSKA○○○○○
- トルコの通貨。トルコ○○
- 中国とモンゴルにかけて広がる○○砂漠

○の中に入る文字を並び替えて言葉を作ってください。ハガキにパズルの答え・郵便番号・住所・氏名・電話番号・蟹江町社会福祉協議会へのご意見を書いて

〒497-0044 蟹江町大字蟹江新田字佐屋川東46 蟹江町社会福祉協議会「クロスワードパズル」係までお送りください。

正解者の中から抽選で5名様に500円分の図書カードを差し上げます。抽選結果は図書カードの発送をもって代えさせていただきます。

締切：平成25年7月31日(水)(当日消印有効)
※お預かりした個人情報は図書カード発送以外には使用しません。

前号の答え

かにえの福祉125号(4月号)「クロスワードパズル」の答えは『てんきよほう』でした。多数のご応募ありがとうございました。

だ	て	■	ふ	か	け	つ
い	ん	■	す	う	て	い
と	じ	■	ま	り	の	い
か	■	ほ	ん	の	う	じ
い	す	■	か	■	し	か
■	も	ろ	ざ	■	き	せ
く	う	■	ぜ	ん	■	め

未来へつながる

ボランティア!

青少年ボランティア福祉体験学習参加者募集

蟹江町社会福祉協議会では、夏休みを利用してボランティア体験学習を開催します。あなたもこの機会にボランティア体験をして、新しい自分を見つけてみませんか。



- 【対象者】**蟹江町在住の中学生および高校生
【参加費】ひとり250円～470円(ボランティア活動保険代)
【締切】7月26日(金)
【申込み】①研修会のひにちを1日選択

- ②体験する施設とひにちの第1希望から第3希望を選択
 町立中学校に通っている方は在籍する学校まで
 町外の学校に通っている方は蟹江町社会福祉協議会まで
 お申し込みください。



STEP 1 研修会参加

ボランティア体験をする前にボランティアや施設について学ぶ研修会です。施設の担当職員とのミーティングも行います。

ひにち(1日選択)	時間	場所
8月7日(水) 8月8日(木)	15:00～16:50	蟹江町産業文化会館



STEP 2 ボランティア体験

高齢者施設や保育所などでボランティア体験をします。

特別養護老人ホーム…施設内の見学、ティータイムや昼食、入浴の手伝いなどを行います。

デイサービス…利用者のお迎えをしたり、入浴や食事の手伝いなどを行います。

介護老人保健施設…施設内の見学、レクリエーションや昼食、入浴の手伝いなどを行います。

保育所…保育の手伝いやプールの掃除などを行います。

施設名(1施設選択)	ひにち(1日選択)	時間	定員	昼食
カリヨンの郷・須成(特別養護老人ホーム)	8月19日(月)	8:20～16:00	28名	320円または各自
カリヨンの郷・新千秋(デイサービス)		8:15～16:00	14名	
セーヌ蟹江(介護老人保健施設)		9:00～16:00	28名	420円または各自
蟹江保育所	8月27日(火)	9:00～15:10	168名	各自
蟹江西保育所				
蟹江南保育所				
舟入保育所				
新蟹江北保育所	※8月24日(土)・25日(日)は除く			
須成保育所				

※昼食の準備をお願いできる施設もあります。希望する場合は参加費とは別に費用が掛かります。
 ※定員を超えた場合などは抽選することがあります。

体験が終了したら本会へ感想文を提出してください。

STEP 3 感想文提出

● 昨年度の参加者の感想 ●

僕は初めてのボランティアで、カリヨンの郷でお手伝いをさせていただきました。「ありがとう」と言ってもらえたことがとても嬉しかったです。誰かのために行動できることがこんなにも幸せなことに気づきました。ボランティアは人のために頑張るものだと思っていましたが、いざやり遂げると何だか自分のほうが笑顔になっていて成長できたように感じました。

弁護士による無料法律相談

【ひにち】	実施日	7月	8月	9月
	第2火曜日	9日	13日	10日
	第4火曜日	23日	27日	24日

- 【場 所】 蟹江町総合福祉センター2階
 【相談時間】 午後1時～午後3時(予約制)1件あたり20分
 ①13:00～13:20 ②13:20～13:40
 ③13:40～14:00 ④14:00～14:20
 ⑤14:20～14:40 ⑥14:40～15:00
 【予約方法】 相談希望月の前月1日(1日が土・日・祝日にあたる場合は次の平日)から電話で予約できます。なお、ファックスやメールでの予約はできません。
 【受付時間】 月曜日～金曜日(祝日を除く) 8:30～17:15
 【予約・問合せ先】
 蟹江町社会福祉協議会 TEL 96-2940

民生委員による心配ごと相談

- 【ひにち】 毎月第4火曜日
 7月23日・8月27日・9月24日
 【場 所】 産業文化会館3階
 【相談時間】 午前10時～午後3時(予約制ではありません)

身体障害者社会見学 リンゴ狩りにでかけよう!

- 【日 時】 9月8日(日)午前8時出発
 ★雨天決行します
 【行き先】 長野県飯田市(木下農園)他
 【対象者】 蟹江町在住で身体障害者手帳をお持ちの方
 ★介助者が必要な場合は1名まで参加できます
 【参加費】 ひとり2,000円(当日お支払いください)
 【募集人員】 160名(応募者多数の場合は抽選)
 【締 切】 8月16日(金)
 【その他】 申し込まれた方には、後日詳細をお知らせします。車椅子リフト付き観光バスも利用します。(車椅子座席数に制限あり)
 【申込先】 蟹江町社会福祉協議会 地域福祉係
 TEL 96-2940 FAX 95-7986
 ★住所・氏名・電話・学区名・介助者・車椅子の要否をお知らせください。

ご寄附ありがとうございました

平成25年3月18日～平成25年6月13日(受付順)
 お寄せいただきましたご寄附は、福祉基金事業に活用させていただきます。

ピアゴ蟹江店 様	22,403円
名古屋ヤクルト販売株式会社 様	9,261円
経福会 様	50,000円
歌遊会 様	5,000円



全6回コース 朗読・音訳講座 参加者募集

あなたの声でボランティアをしてみませんか?
 音声表現の基礎から始め、エッセーや小説を読んだり、お知らせをあなたの声で伝えることを目指します。
 読み聞かせや広報の音訳等に興味のある方を始めとして初心者の方も大歓迎です!

- 【日 時】 8月28日(水)・9月11日(水)・9月25日(水)
 10月 9日(水)・10月23日(水)・11月13日(水)
 午前9時30分～午前11時30分
 【会 場】 蟹江町産業文化会館 3階 会議室1
 【対象者】 蟹江町在住・在勤の方
 【受講料】 300円(テキスト代含む)
 ※開講式当日にお支払いください
 【定 員】 20名(応募者多数の場合は抽選)
 【締 切】 8月21日(水)
 【申込み・問合せ】



蟹江町社会福祉協議会ボランティアセンター
 TEL 96-2940 FAX 95-7986

カリヨンの郷 夏祭り

宵祭りとして、夕方4時から開催します。模擬店、盆踊り、お楽しみ抽選会などを行いますので、お近くの方はぜひ遊びに来てください。

暑い夏を吹き飛ばしてしまうような、『熱い夏祭り』を一緒に楽しみましょう。

- 【日 時】 8月18日(日)
 【時 間】 午後4時～午後6時30分(予定)
 【問合せ】 カリヨンの郷 TEL 95-8830
 ※夏祭りボランティアも同時に募集しております。



蟹江町社会福祉協議会の電話番号

ろく ふくし
0567 (96) 2940

局番をお確かめのうえおかけください。間違い電話は大変迷惑となりますので、ご協力をお願いします。

居宅介護支援事業所・訪問介護事業所
 障害者相談支援事業所 **96-3736**
 FAX番号(共通) **95-7986**

