

令和4年度蟹江町社会福祉協議会 事業報告

令和4年度蟹江町社会福祉協議会 組織図

令和5年3月31日現在

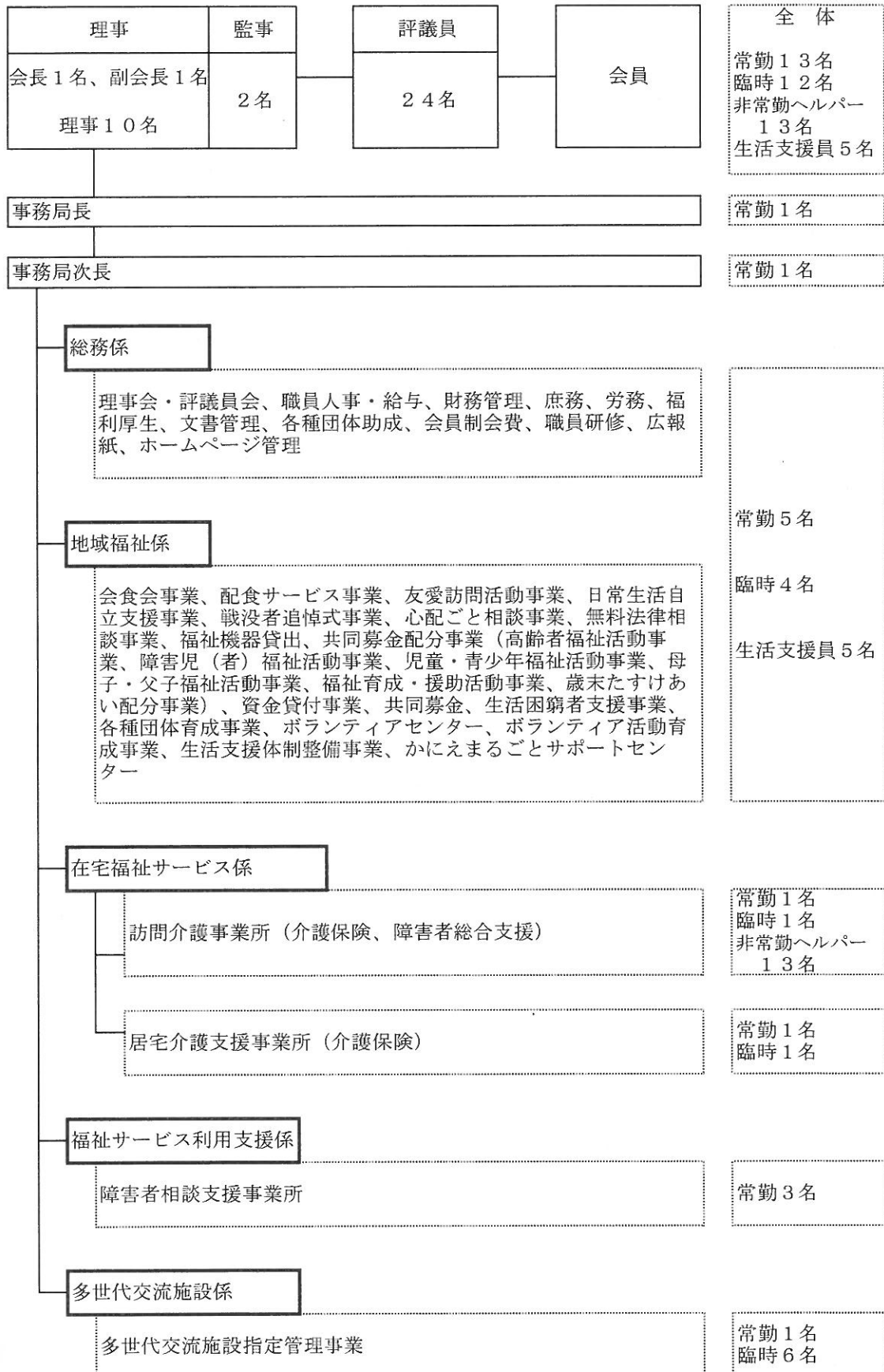

令和4年度基本方針

新型コロナウイルス感染症の拡大は、人々の生活に大きな影響を及ぼしています。社会・経済の停滞は、所得や雇用機会の減少となり、減収や失業による生活困窮等の課題が顕在化しました。また、長期化する外出自粛による高齢者等の孤立や心身への影響も新たな課題となっています。

しかし、一方では、これまで地域住民主体で取り組んできた、「かにえまるごとサポートセンター事業」や、「移動支援ボランティア事業『かにあし』」等、きめ細かな訪問活動等が継続して展開され、大人数での交流が制限される中でも、改めて地域のつながりの意義を確認する機会となりました。

また、国は地域共生社会の実現を図るため、令和3年4月施行の改正社会福祉法により、市町村における包括的な支援体制を構築する新たな事業を創設しました。この事業は、従来から社会福祉協議会が実質的にその役割を担っており、蟹江町社会福祉協議会の責務がより重要となっております。

令和4年度は、これら社会情勢の変化に対応するため、蟹江町と協働で策定した、第2次蟹江町地域福祉計画・地域福祉活動計画の中間評価を踏まえつつ、国が進める地域共生社会の実現に向けた事業と連動し、更なる支え合いの輪を広げる取り組みを進めてまいります。

また、社会福祉協議会は、地域福祉と在宅介護サービスが揃う「ふくしの専門店」として、分野を問わず、さまざまな相談を受け止め、一人ひとりの困りごとを解決するための生活支援・介護サービスから、ボランティアの支援、地域の絆と交流を育む居場所づくりの支援まで幅広い地域福祉活動を行い、この町のすべての人々の暮らしを支える組織となれるよう努力してまいります。

そして、災害時におけるボランティア活動に迅速に対応するため、災害ボランティアの育成や連絡調整機能の強化等、災害時における支援体制づくりを進めてまいります。

多世代交流施設「泉人」につきましては、昨年の10月で3周年を迎えました。天然温泉を使用した源泉かけ流しの入浴施設や会議室・多目的室等の貸館利用を中心に、たくさんの住民の方にご利用いただいております。今後も、子どもから高齢者まで多くの世代の方々の活動の場や交流の場となるよう、引き続き多様な事業を推進し、質の高い住民サービスを提供してまいります。

その実現に向けて、公益性と透明性の高い事業・組織の経営を行いながら、住民の皆さまとともに歩む地域福祉の推進と親しまれる福祉サービスの提供に努め、以下の諸事業を実施してまいります。

〈総括〉

約3年にわたるコロナ禍において、蟹江町社会福祉協議会では、生活福祉資金の特例貸付への対応や、特例貸付の借受人を含む生活困窮支援、コロナ禍でも地域のつながりを絶やさない取り組み等を展開してまいりました。国においては、生活困窮者自立支援制度及び生活保護制度の見直しや「孤独・孤立対策の重点計画」が改定され、社会福祉協議会を取り巻く制度動向が大きく変化するとともに、社会福祉協議会への期待もますます高まっています。

このような中、本会といたしましては、第2次蟹江町地域福祉計画・地域福祉活動計画の中間評価を踏まえつつ、地域共生社会の実現に向けた事業と連携し、更なる支え合いの輪を広げる取り組みを進めてまいりました。

令和4年度における多世代交流施設「泉人」総来場者数は112,406人、入浴利用者は1日平均159人となりました。また、施設の指定管理者として、指定期間が令和10年3月31日まで再度、指定されました。地域福祉推進事業として、町受託事業である配食サービス事業は利用者数416人と84人増加し、サービス向上の傾向にあります。また、生活困窮者支援事業は、生活にお困りの方に対しての食糧支援をセカンドハーベスト名古屋との協力を得て行いました。心配ごと相談事業においては、弁護士による法律相談、司法書士による相続・登記・成年後見相談を実施しました。ボランティア活動育成事業では、地域におけるコーディネーター機能を強化し、コミュニティソーシャルワーカー（CSW）の育成、包括的支援体制構築に向けた調査を行いました。県社会福祉協議会助成事業として、新規に地域共生社会講演会を町民向けに開催し、52名の参加がありました。

かにまるカフェでは、子どもから高齢者までの全世帯を対象とした取組を行い、様々な世代が活躍できる地域共生社会の基盤づくりを進めてまいりました。

しかし、コロナ禍の影響を受け、泉人まつりや高齢者福祉活動、障害児・者福祉活動については、感染拡大防止のため制限を設けて実施しました。

また、資金貸付事業における特例貸付が令和4年9月末で終了したことにより、相談件数が904件と大幅に減少しました。

居宅介護支援事業における介護サービス計画の作成や、居宅介護事業における訪問件数及び障がい者相談支援事業における相談支援者数ともにコロナ禍でも微増しており、様々なサービスを通して住民のみなさまが住み慣れた地域で自分らしく生活ができるように適切な支援を提供することができました。

町受託事業の生活支援体制整備事業では、第1層・第2層の協議体を実施し地域づくりの基盤整備を行いました。また、かにえまるごとサポートセンターはサポーター会員が総勢63名、利用会員が76名となり、平成29年度から多くの助け合い活動を行い、今年度の活動数は1,862回と大幅に増加しました。

また、移動支援ボランティア事業は、町からの補助を受け、舟入地区、鍋蓋新田・南地区において、65歳以上の高齢者を対象に、買い物や通院等の移動支援を行いました。会員登録者数は利用会員が131名、協力会員は4名となりました。

今年度はフードパントリーを開催し、18歳以下の子どもを抱える世帯等を対象に地域のボランティア団体と協力して計2回、123世帯に食糧等を配布しました。

社会福祉協議会では、引き続き住民の皆様と共に「つながりあい幸せを実感できるまちかにえ」を目指して地域福祉の推進に努めてまいります。

令和4年度 社会福祉法人蟹江町社会福祉協議会事業報告の附属明細書

※()内は前年度の実績

法人運営事業

1 理事会等の開催

理事会3回、評議員会3回、監査1回、評議員選任・解任委員会1回

日程	会議名	出席	主 な 内 容
5/16	監査	2名	<ul style="list-style-type: none"> 令和3年度蟹江町社会福祉協議会事業報告 令和3年度蟹江町社会福祉協議会決算
5/23	理事会	8名	<ul style="list-style-type: none"> 蟹江町社会福祉協議会職員給与に関する規則の一部改正 令和3年度蟹江町社会福祉協議会事業報告 令和3年度蟹江町社会福祉協議会決算 蟹江町社会福祉協議会評議員候補者の推薦 蟹江町社会福祉協議会評議員会の日程等
6/13	評議員選任 解任委員会	5名	<ul style="list-style-type: none"> 蟹江町社会福祉協議会評議員の選任
6/20	評議員会	15名	<ul style="list-style-type: none"> 令和3年度蟹江町社会福祉協議会事業報告 令和3年度蟹江町社会福祉協議会決算
9/5	理事会	9名	<ul style="list-style-type: none"> 令和4年度蟹江町社会福祉協議会補正予算(第1号) 蟹江町社会福祉協議会評議員会の日程等 会長の職務執行状況の報告 令和4年度蟹江町社会福祉協議会会員制会費加入状況
9/12	評議員会	24名	<ul style="list-style-type: none"> 令和4年度蟹江町社会福祉協議会補正予算(第1号) 令和4年度蟹江町社会福祉協議会会員制会費加入状況
3/20	理事会	9名	<ul style="list-style-type: none"> 蟹江町社会福祉協議会職員給与に関する規則の一部改正 令和4年度蟹江町社会福祉協議会補正予算(第2号) 令和5年度蟹江町社会福祉協議会事業計画 令和5年度蟹江町社会福祉協議会資金収支予算 蟹江町社会福祉協議会評議員会の日程等 会長の職務執行状況の報告
3/27	評議員会	18名	<ul style="list-style-type: none"> 令和4年度蟹江町社会福祉協議会補正予算(第2号) 令和5年度蟹江町社会福祉協議会事業計画 令和5年度蟹江町社会福祉協議会資金収支予算

2 自主財源の確保

(1) 会員制会費

	一般会員 1口500円	特別会員 1口1,000円	法人・事業所会員 1口3,000円	施設会員 1口2,000円	合計
会員数(口)	5,904 (6,231)	522 (504)	362 (359)	1 (1)	6,789 (7,095)
会費額(円)	2,952,001 (3,115,600)	524,500 (503,500)	1,088,000 (1,078,000)	2,000 (2,000)	4,566,501 (4,699,100)

(2) 寄附

① 法人寄附金

ア 寄附金 5件(7件) 65,597円(176,950円)

イ 寄附物品 2件(4件) 玄米30kg、ミニ四駆36台

② 福祉基金

寄附金額 49件(49件) 270,227円(689,780円)

③ かにえの福祉愛応援シール

協力金 30か所(35か所) 39,427円(26,267円)

④ 施設整備寄附金

寄附金 0件(1件) 0円(610,000円)

⑤ 固定資産受贈

無償譲渡 1件(0件) トヨタノア1台

3 職員研修

(1) えにしアカデミー(全35講座) 職員全員 希望講座聴講

(2) ハラスメント研修 11月25日(金) 参加者22名

4 広報啓発活動

(1) 「笑顔～かにえの福祉」を年4回(4月、7月、10月、1月)全世帯に配付
各17,600部(17,800部) 1,099,120円(1,099,120円)

(2) ホームページの運営

(3) 声の広報CD作成

音訳グループ「音ごよみ」が、町広報紙、議会だより及び社協の広報紙「笑顔～かにえの福祉」の音訳版CDを作成し、視覚障害者や公共施設に配布

5 生活困窮者支援事業

生活困窮者を援助するため、社協とセカンドハーベストが協定を結び、緊急食料の提供を行いました。

フードバンクの利用 79件(104件)

地域福祉推進事業

1 会食会事業

65歳以上のひとり暮らし高齢者等を対象に、毎月1回多世代交流施設「泉人」にて昼食会を実施しました。

実施日	実施回数	延べ利用者数	1回あたりの平均食数
毎月第2水曜日	12(7)	389(233)	32(33)

2 配食サービス事業 【町受託事業】

65歳以上のひとり暮らし高齢者及び65歳以上の者のみで構成される世帯を対象に、平日に安否確認を兼ねた昼食用弁当の配達を業者に委託し実施しました。

(1) 町受託分

利用者数 416名 (332名)

業者 月	宅配クック		庄屋		ライフデリ		サバヲ食堂		合計	
	人数	食数	人数	食数	人数	食数	人数	食数	人数	食数
4月	42	574	99	1,330	17	218	3	28	161	2,150
5月	39	567	107	1,346	17	235	7	92	170	2,240
6月	42	657	106	1,573	16	235	18	214	182	2,679
7月	41	587	101	1,449	15	193	17	246	174	2,475
8月	41	644	101	1,563	14	216	21	300	177	2,723
9月	40	602	95	1,374	17	233	23	302	175	2,511
10月	41	611	90	1,315	17	220	26	373	174	2,519
11月	39	592	90	1,310	20	240	29	416	178	2,558
12月	42	602	93	1,292	19	247	29	404	183	2,545
1月	41	571	90	1,206	18	241	29	404	178	2,422
2月	39	530	95	1,240	19	247	32	435	185	2,452
3月	38	638	102	1,439	18	269	32	526	190	2,872
合計	485 (509)	7,175 (7,547)	1,169 (1,223)	16,437 (16,209)	207 (180)	2,794 (2,443)	266 (0)	3,740 (0)	2,127 (1,912)	30,146 (26,119)

(2) 特例分

利用者数 1名 86食

3 友愛訪問活動事業

婦人会と長寿会連合会により、65歳以上のひとり暮らし高齢者等の安否確認や悩みごと相談を行い、心身の健康保持と生活の安定を図りました。

訪問者	活動日	訪問世帯数	延べ訪問回数
婦人会	毎月第1・3週	39(20)	442(487)
長寿会	毎月第2・4週	71(90)	1,970(2,177)

4 日常生活自立支援事業 【県社協受託事業】

日常生活に不安を抱えている認知症高齢者、知的障害者、精神障害者等の方で、判断能力が不十分な方が地域で自立した生活を送ることができるよう福祉サービスの利用援助や日常的な金銭管理等のサポートを行いました。

(1) 相談・問い合わせ件数

(件)

認知症高齢者等	知的障害者等	精神障害者等	その他	合計
754(816)	229(125)	168(44)	51(2)	1,202(987)

(2) 契約締結件数・解約件数

(件)

	前年度末 契約件数	契約締結	解約	当年度末 契約件数
認知症高齢者等	9	1	2	8
知的障害者等	2	0	0	2
精神障害者等	0	3	0	3
合計	11	4	2	13

(3) 会議・研修等

- ① 担当職員研修会・専門員連絡会議 3回(2回)
- ② 専門員実践力強化研修会 I 1回
- ③ 生活支援員基礎研修会 1回(1回)

5 大会等参加事業【送迎用バス借り上げ】

- (1) 子ども会 1回(0回)
- (2) 長寿会連合会 1回(0回)

6 戦没者追悼式事業

先の大戦における本町の戦没者等に対し、御霊を追悼するとともに、恒久平和を祈念するため、遺族会の協力により戦没者追悼式を開催しました。

10月7日 参列者23名(24名) 蟹江中央公民館分館大会議室

※新型コロナウイルスの影響により規模を縮小して実施しました。

7 心配ごと相談事業

住民の皆さまからの生活に関わる相談に適切に対応できるよう弁護士と司法書士による相談窓口を開設しました。

(1) 無料法律相談 【弁護士1名】

毎月第2・第4金曜日 午後1時から午後3時まで

相談種類	開設数	回数	相談延べ件数(件)					合計
			相続 財産	離婚 縁組	金融 生計	家庭 近隣	その 他	
無料法律相談	月2回	24回 (19)	32 (31)	10 (8)	6 (2)	12 (12)	19 (14)	79 (67)

(2) 相続・登記・成年後見相談 【司法書士1名】

偶数月第3水曜日 午後1時から午後3時まで

相談種類	開設数	回数	相談延べ件数(件)						合計
			登記 供託	多重 債務	民事 一般	成年後見 家事事件	司法 書士会	その 他	
相続・登記・成年後見	2か月 1回	6回 (5)	15 (15)	0 (0)	0 (1)	3 (2)	0 (0)	4 (0)	22 (18)

ボランティア活動育成事業

1 ボランティア活動保険加入

- (1) 団体 41団体(39団体) 1,113名(1,059名)
- (2) 個人 4名(6名)
- (3) 行事用 17件(11件) 2,370名(990名)

2 ボランティアセンター登録

- (1) 団体 22団体(21団体) 589名(719名)
- (2) 個人 37名(41名)

3 ボランティア交流会

2月21日(火) 参加者26名

4 西尾張ブロックボランティアフェスティバル(共催)

1月22日(日) すいとぴあ江南

基調講演「当事者の視点で捉えるボランティア」 講師：安藤正太郎氏

5 福祉実践教室の開催

小学校と連携し、「ふくし」に関する体験学習と障がい者を理解するための講習会等を行いました。

学校名	蟹江小学校		舟入小学校	新蟹江小学校	学戸小学校
実施日	6/9(木)	12/13(火)	11/29(火)	2/1(水)	12/7(水)
参加者数(名)	111	94	47	49	161

6 青少年ボランティア体験学習の実施【中・高校生】

(1) ボランティア研修会

- ① 8月3日(水) 26名参加
- ② 8月4日(木) 25名参加

(2) ボランティア体験

【8月9日(火)、10日(水)、14日(日)、17日(水)、18日(木)、19日(金)、20日(土)、23日(火)、24日(水)、25日(木)、26日(金)の内1日】

- ① 蟹江西子育て支援センターにこここ 参加者 42名
- ② フードパントリー 参加者 4名
- ③ かにまるカフェ 参加者 5名

7 地域におけるコーディネート機能の強化

- (1) コミュニティソーシャルワーカー養成講座修了者 4名(3名)
- (2) 町内資源及び先進地調査

8 地域共生社会講演会の開催

11月26日(土) 参加者 52名

9 ボランティア講座開催

(1) 手話講座

8月7日(日)・14日(日)・21日(日)・28日(日)(全4回) 参加者 12名(14名)

(2) 海部地方防災ボランティアコーディネーター養成講座

1月29日(日)・2月5日(日)(全2回) 参加者計 25名

10 出前講座開催

- (1) 6月28日(火) 参加者 111名 車いす体験、パラスポーツ(ボッチャ)体験
- (2) 10月12日(水) 参加者 15名 災害ボランティアと災害ボランティアセンター

11 障がい者スポーツ体験

- (1) 10月30日(日) 参加者 15名 障がい者スポーツ体験(ボッチャ)
- (2) 2月12日(日) 参加者 20名 障がい者スポーツ体験(ミニボッチャ、ワナゲ)

12 泉人まつりの開催(にこここママフェスタ同時開催)

10月30日(日) 多世代交流施設「泉人」 参加者約2,000名

13 ふれあい・いきいきサロンの支援

身近な場所で支え合いの関係づくりができるように、サロン活動を支援しました。

- (1) サロン助成金の交付 18サロン(14サロン) 505,000円(402,500円)
- (2) サロン補助金の交付【町受託事業】9サロン(9サロン) 789,334円(744,398円)

14 移動支援ボランティア事業の実施

舟入地区、鍋蓋新田・南地区に住む移動に課題を抱える65歳以上の高齢者を対象として、買い物・通院・その他生活に必要な場所への移動支援を行いました。

(1) 会員登録数

- ① 利用会員 131名(111名)
- ② 協力会員 4名(6名)

(2) 活動数・利用者数

月	運行日数	延べ利用者数	地区別利用者数	
			舟入	南・鍋蓋
4月	20日	140名	52名	27名
5月	19日	161名	55名	34名
6月	22日	128名	54名	16名
7月	20日	145名	47名	34名
8月	22日	141名	45名	33名
9月	20日	146名	54名	24名
10月	20日	168名	69名	21名
11月	17日	146名	50名	34名
12月	20日	171名	61名	35名
1月	18日	162名	55名	36名
2月	19日	171名	55名	42名
3月	20日	179名	62名	42名
合計	237日 (223日)	1,858名 (1,093名)	659名 (350名)	378名 (251名)

(3) 周知活動

にこにこママフェスタにてブース出展

- (4) 運営委員会の開催 2回(5回)
- (5) ドライバーミーティングの開催 2回(4回)

15 フードパントリーの開催

- (1) 18歳以下の子どもを抱える世帯を対象に、地域のボランティア団体等と協力して食糧を配布しました。 1回(8回) 23世帯
- (2) 特例貸付利用世帯を対象に、赤い羽根共同募金支援品を配布しました。
100世帯

共同募金配分事業

1 高齢者福祉活動

ふれあいバス旅行(日帰りバス旅行・65歳以上ひとり暮らし高齢者対象)

6月28日(火) 参加者45名・バス2台 岐阜県「関ヶ原古戦場記念館」他

2 障がい児・者福祉活動

社会見学(日帰りバス旅行・身体障がい者対象)

9月4日(日) 参加者46名・バス3台 長野県「梨狩り」他

3 児童・青少年福祉活動

(1) 全国子ども会安全共済会(傷害及び賠償責任保険)加入補助

1,331名(1,443名) 159,700円(173,150円)

(2) 町内小中学校児童生徒会活動費助成

7校 51,938円(50,070円)

4 母子・父子福祉活動事業

ひとり親家庭等中学校卒業生徒へ祝品(図書カード)贈呈 19名(16名)

5 福祉育成・援助活動

(1) 福祉機器保有及び貸し出し状況

名称	前年度保有	購入	寄付	廃棄	差引保有	延べ貸出数
車椅子(台)	26 (24)	0 (3)	0 (0)	0 (1)	26 (26)	122 (107)

(2) 啓発活動 共同募金運動の広報啓発

(3) 活動助成

① 関係福祉団体 13団体 181,629円(185,062円)

② 民間保育所 1保育所 4,800円(7,790円)

③ 町内会 32地区 648,248円(631,412円)

6 歳末たすけあい配分事業

災害準備品の整備

資金貸付事業

1 貸付相談件数

総合支援資金			福祉 資金	緊急 小口 資金	教育 支援 資金	不動産 担保型 生活資金 (要保護含)	つなぎ	特例 貸付	小口 資金	合計
生活 支援 費	住宅 入居 費用	一時 生活 再建 費								
8 (9)	0 (2)	0 (0)	103 (5)	38 (16)	12 (13)	2 (3)	0 (0)	726 (2,216)	15 (9)	904 (2,273)

2 貸付及び償還状況

(1) 生活福祉資金貸付事業 【県社協受託事業】

前年度から繰越	貸付	償還	免除	翌年度へ繰越
677件(421)				643件(677)
226,436,546円 (93,044,546)	24,074,000円 (134,377,000)	3,808,269円 (985,000)	40,871,000円 (0)	205,821,277円 (226,436,546)

(2) 小口資金貸付事業

前年度から繰越	貸付	償還	免除	翌年度へ繰越
0件(0)				1件(0)
0円 (0)	79,000円 (0)	30,000円 (0)	0円 (0)	49,000円 (0)

居宅介護支援事業

利用契約された町民に対し、介護サービス計画（ケアプラン）を作成し、質の高いケアマネジメントを行うことにより、町民の安心生活に寄与しました。また、介護を必要とされる方からのご相談に積極的に耳を傾け、プランニングに結び付けました。

(1) ケアプラン作成

<延べ件数>

区分	利用者
要支援 1～2	340(174)
要介護 1～2	320(271)
要介護 3～5	203(149)
合計	863(594)

(2) 介護認定調査受託事業

延べ61件(26件) [内、蟹江町外7件(1件)]

居宅介護事業

1 訪問介護事業等

要支援・要介護認定等を受けた高齢者や障がい者が、住み慣れた地域での生活を継続できるように、その居宅にホームヘルパーを派遣し訪問介護を行いました。

<延べ>

区分		対象者数(名)	回数(回)	時間数(時間)
事業対象者・要支援者・要介護者	訪問介護事業	451	3,758	3,201
	自費サービス事業	71	71	145
障がい者	障害者自立支援事業	80	768	691
	移動支援事業	2	2	2
合計		604 (644)	4,599 (4,989)	4,039 (4,612)

障がい者相談支援事業 【町受託事業】

特定相談支援事業所の指定を受け、障がい（知的・身体・精神・難病）のある方からの相談に応じて必要な便宜を供与するほか、サービス等利用計画（ケアプラン）を作成する等、障がいのある方が住み慣れた地域で継続して本人らしく生活できるよう支援を行いました。

(1) 相談支援を利用している障害者等の人数

(名)

	延べ人員	身体障害	重症心身障害	知的障害	精神障害	発達障害	高次脳機能障害
障害者	618	578	0	467	1,380	0	0
障害児	501	80	0	656	573	0	0
合計	1,119 (1,007)	658 (588)	0 (0)	1,123 (965)	1,953 (1,765)	0 (0)	0 (0)

(2) 相談支援件数

<延べ件数>

訪問	来所相談	同行	電話相談	電子メール	個別支援会議	関係機関	その他	合計
490 (342)	196 (173)	115 (101)	1,517 (1,651)	37 (9)	116 (67)	1,261 (971)	3 (4)	3,735 (3,318)

(3) 利用支援数【ケアプラン作成】

延べ 118 件(104 件)

(4) 継続支援数【モニタリング】

延べ 334 件(320 件)

(5) 障害支援区分認定調査受託事業

延べ 112 件(99 件)

生活支援体制整備事業 【町受託事業】

地域共生社会の実現に向け、住民と関係機関等をつなぎ、現在ある取り組みや組織等を活かしながら、「お互いさま」と思える暮らしやすい地域を地域住民と共に作るための支援を行いました。

1 地域ニーズと資源の状況の見える化、問題提起

(1) サロンへの訪問・聞き取り調査回数 35 回(20 回)

(2) サロン実践者のつどいの開催

① 10 月 19 日(水) 参加者 24 名(24 名)

② 3 月 1 日(水) 参加者 28 名(23 名)

2 協議体設置で関係者のネットワーク化

(1) 第 1 層協議体(町全域) 1 回(1 回)

(2) 第 2 層協議体(中学校区域) 15 回(16 回)

① 蟹江中学区 5 回(6 回)

② 蟹江北中学区 5 回(7 回)

③ 合同 5 回(3 回)

④ 交通安全セミナー 2 回

ア 4 月 20 日(水) 参加者 46 名

イ 10 月 26 日(水) 参加者 34 名

3 生活支援サービスの開発

地域の生活支援体制構築に向けた住民との話し合い等 4 回(10 回)

4 目指す地域の姿・方針の共有、意識の統一

(1) 地域ケア会議への参加 4 回(4 回)

(2) 地域包括ケア会議 1 回(0 回)

(3) 民生委員児童委員・地域包括支援センター懇談会への出席 8 回(7 回)

5 地域支え合いサポーター養成講座の開催

第 8 回 1 月 21 日(土)・28 日(土)(全 2 回) 参加者 7 名(9 名)

6 かにえまるごとサポートセンターの運営

「ずっとこの場所で暮らし続けたい」という想いをサポートするため、手助けをしてほしい人(利用会員)と手助けをする人(かにまるサポーター・エコサポーター)

を登録し、両者の支えあい活動が円滑に進むよう支援を行います。

(1) 会員登録数

- ① 利用会員 76名(69名)
- ② かにまるサポーター会員 61名(62名)
- ③ エコサポーター会員 2名(2名)

(2) 活動数

月	4	5	6	7	8	9	10	11	12	1	2	3	合計
回数	152	148	161	176	157	177	178	157	141	137	134	144	1,862 (1,515)

(3) かにまるサポーター交流会の開催

かにまるサポーター会員同士の情報交換とフォローアップを目的として、毎月第1月曜日に開催しました。

月	4	5	6	7	8	9	10	11	12	1	2	3	合計
人数	19	15	14	17	11	15	21	18	17	15	18	15	195 (113)

7 かにまるカフェの開催・参加

(1) かにまるカフェ

かにまるサポーターが中心となり、誰もが垣根なく得意なことを教えあったり、一人ではできないことを支えあって達成できる居場所としてサロンを運営しています。

(名)

月	内容	参加者数
4月	ストラップづくり、スクラッチアート	33
5月	母の日(ネックレスづくり)	45
6月	父の日(スマホスタンドづくり)、スクラッチアート	46
7月	オリジナルうちわづくり、折り紙で作った箸置き	57
8月	新聞で作る防災グッズ作り、ミニハーバリウムづくり	26
9月	匂い袋づくり	49
10月	木の実を使った人形づくり	49
11月	消臭アロマづくり	48
12月	木の枝で作るサンタさんとクリスマスかざりづくり	52
1月	金箔調折り紙でつくる寿づる	46
2月	ミニおひなさまづくり、オリジナルマグネットづくり	56
3月	ワインコルクを使った人形づくり	42
合計		549 (227)

多世代交流施設指定管理事業

町民の福祉向上と健康増進を図るとともに、世代間の交流を通じた活力ある地域づくりを図るため、蟹江町から指定を受け指定管理者として、蟹江町多世代交流施設の管理運営を実施しました。

1 施設概要

(1) 施設名

蟹江町多世代交流施設「泉人」

(2) 開館時間

午前 10 時から午後 6 時まで

※入浴施設及び貸館利用については午後 5 時まで

(3) 休館日

月曜日及び年末年始（ただし月曜日が休日の場合は直近の平日）

※塗装修繕工事実施に伴い、令和 5 年 3 月 1 日（水）から 3 月 5 日（日）まで足湯のみ臨時休業

2 指定管理者の指定期間

平成 30 年 9 月 1 日から令和 5 年 3 月 31 日まで

3 利用者数

(1) 開館日数及び来場者数

(名)

月	開館日数	入館者	足湯	総来場者
4 月	26 日	8,493	665	9,158
5 月	26 日	9,408	867	10,275
6 月	26 日	8,383	608	8,991
7 月	27 日	8,216	651	8,867
8 月	26 日	7,755	607	8,362
9 月	26 日	7,981	645	8,626
10 月	26 日	11,194	765	11,959
11 月	26 日	8,618	572	9,190
12 月	24 日	8,465	502	8,967
1 月	24 日	8,201	518	8,719
2 月	24 日	8,404	496	8,900
3 月	27 日	9,970	422	10,392
合計	308 日 (246 日)	105,088 (76,869)	7,318 (6,210)	112,406 (83,079)

(2) 入浴施設利用者数

(名)

月	一般	高齢者	小中学生	未就学児	計	1日平均利用者数
4月	214	4,011	18	12	4,255	163.7
5月	240	3,937	8	5	4,190	161.2
6月	217	3,909	10	10	4,146	159.5
7月	189	3,614	24	9	3,836	142.1
8月	149	3,157	10	7	3,323	127.8
9月	171	3,230	10	9	3,420	131.5
10月	213	3,639	15	8	3,875	149.0
11月	244	3,895	15	14	4,168	160.3
12月	278	3,907	10	8	4,203	175.1
1月	333	4,069	27	14	4,443	185.1
2月	303	4,088	20	17	4,428	184.5
3月	271	4,219	26	6	4,522	167.5
合計	2,822 (1,829)	45,675 (36,833)	193 (99)	119 (62)	48,809 (38,823)	158.5 (157.8)

(3) 貸館利用団体数

(団体)

月	減免なし	半額免除	全額免除	計
4月	36	6	73	115
5月	32	6	89	127
6月	43	6	77	126
7月	41	4	74	119
8月	29	0	90	119
9月	35	7	75	117
10月	39	5	128	172
11月	44	6	89	139
12月	41	4	90	135
1月	33	4	85	122
2月	37	6	100	143
3月	41	6	105	152
合計	451 (250)	60 (46)	1,075 (777)	1,586 (1,073)